Türkiye Maden, Madenî Eşya ve Makina Sanayii işçileri sendikasının yayın organıdır.
Yıl : 2 — Sayı : 23
İdarehane: İstanbul Cağaloğlu Nuruosmaniye cad. No. 38
Telefon: 27 21 89
25 OCAK 1958

MADEN-İŞ

Birlikten kuvvet Doğar

N. Vary
tarafından
TÜSTAV'a
bağışlanmıştır

Gezi Röportajı

BU DİKKATE DEĞER YAZI İKİNCİ SAYFADADIR

Fiatı: 15 Kuruş
On beş günde bir çıkar gayri siyas gazete
Fiatı: 15 Kuruş

Sendika Teşkilâtı Genişliyor

Kütahyada, izmirde, Edremit ve Egmirde Şubeler kuruluyor

Sendikacılık yüzünden işten çıkarılan i.Hakkı Ertekin Kütahya bölgesine genel Müfettiş tayin edildi Fevzi Boluda Edremit ve Eğmir Bölge müfettişi oldu

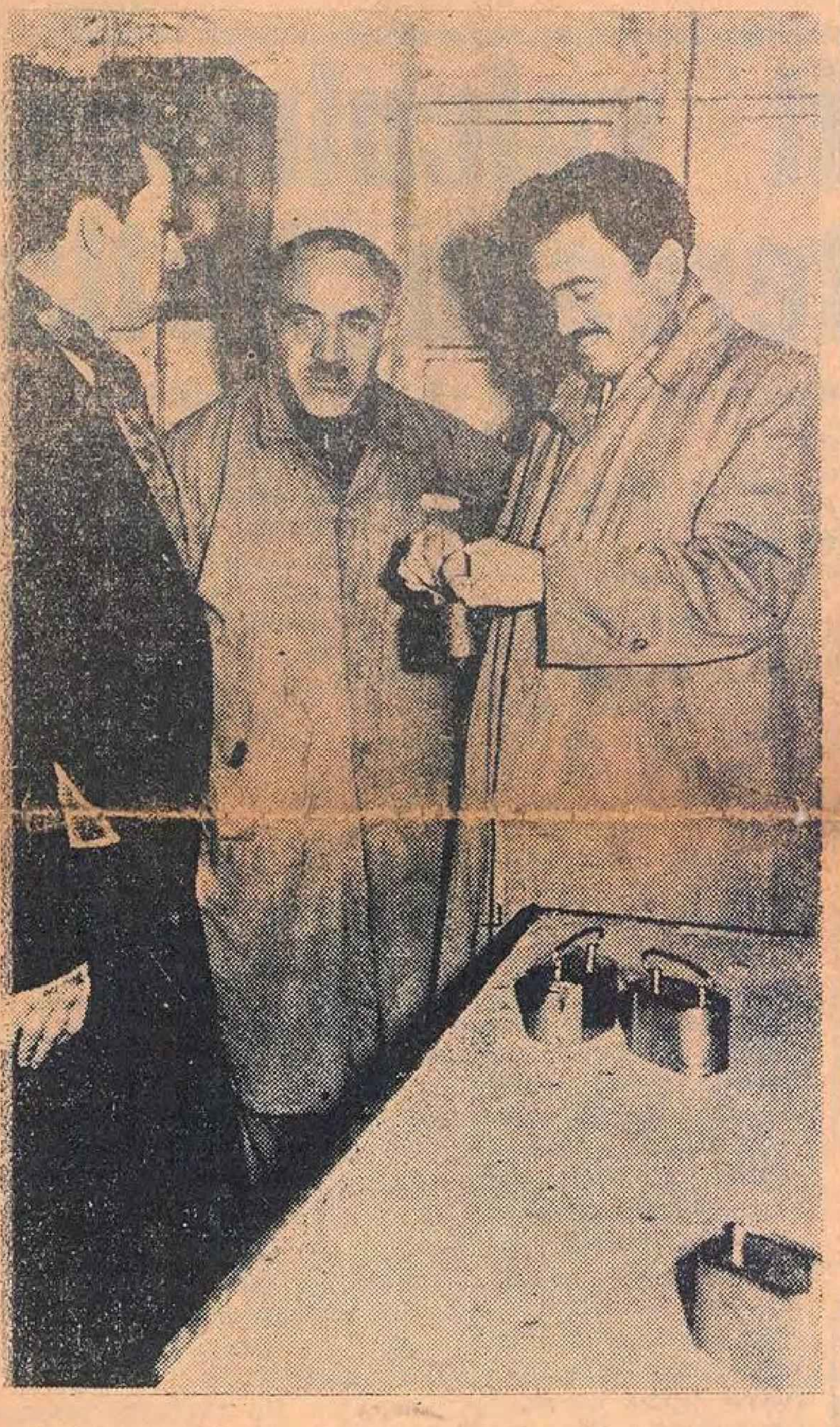

GENEL BAŞKAN: Maden - İş'in Genel Başkanı Kemal Türkler, kongreden sonra, işyerlerini gezmeğe yeniden başladı. Şakir Zümre Fabrikasında işçilerin, mümessillerin ve sendika temsilcilerinin istek ve ihtiyaçlarını sordu, çalışmalarını yakından gördü. (Resimde, Kemal Türkler, kumbara imalât kısmında...)

MADEN - İŞ BAŞKANI TÜRKLERİN DEMECİ

Geçen ayın 15 inde büyük kongresini başarı ile yapmış olan Türkiye Maden - İş Sendikası dev adımları ile ilerliyor. Yeni genel idare kurulu, iki yıllık faaliyet programı üzerinde titizlikle durmakta ve her toplantıda, programı kısım kısım müzakere ederek, karara bağlanmaktadır.

(Devamı 3 üncüde)

K. Türkler geziye çıktı

Türkiye Maden - İş Sendikası Genel Başkanı ile Sendika Müfettişi İsmail Sığın, 23 Ocak 1958 perşembe günü saat 12 de uçakla Balıkesir'e hareket etmişlerdir.

Genel Başkan ile müfettiş, Balıkesir'den Edremit'e geçecekler, teşkilât işleri ile üyelerin dilek ve müracaatlarını yerinde tetkik ve tesbit edeceklerdir.

Ayrıca, Eğmir köyündeki Dümeks Ticaret T.A.O. nın demir maden işletmesinde işçi mümessili hazırlıklarını ikmâl ettirecekler, ayrıca işçi ücretlerine zam yapılması hususunda açılmış bulunan toplulukla iş ihtilâfını hâlle çalışacaklardır.

Dönüşte Müfettiş İsmail Sığın İzmir'e geçecek, Maden-İş'in İzmir teşkilâtı hazırlıklarını ikmâl edecektir.

Başkan Kemal Türkler, Balıkesir'de, Sendikasının Kütahya Bölgesi Genel Müfettişi İ. Hakkı Ertekin ile buluşarak, Kütahya teşkilâtı hakkında izahat alacaktır.

Maden-iş 9 Fabrikada iş ihtilâfı yürütüyor

İŞÇİLERİN MUHTELİF TALEPLERİNDEN BİR KISMI DAHA ŞİMDİDEN YERİNE GETİRİLDİ

Vefa'da kurulu Eriş Fermuar Fabrikası işçilerinin müracaatı üzerine, Türkiye Maden - İş Sendikası, adı geçen işyeri ile bir toplulukla iş ihtilâfı çıkararak ücretlere yüzde 50 nisbetinde zam yapılmasını istemiştir.

Sendika temsilcileri ile yapılan ilk toplantıda, hemen hemen bir anlaşmaya varılmıştır. Yapılacak ikinci toplantıda zam miktarları tesbit edilecektir.

* * *

Topçular'da kurulu Demir-Bakır Limited Şirketinin demir çekme fabrikası işçi ücretlerine yüzde 50 nisbetinde zam yapılması için, Türkiye Maden - İş Sendikasınca açılan toplulukla iş ihtilâfının ilk toplantısı geçen hafta içerisinde yapılmıştır.

Öünmüzdeik hafta Bölge müfettişinin aracılığı ile ya-

(Devamı 4 ncüde)

Günde 14 saat çalışmağa mecbur edilen işçiler

BAKIR LEVHA FABRİKASINDAKİ KANUNSUZ MUAMELELER DURDURULACAK

Türkiye Maden - İş Sendikasının sendika müfettişleri vasıtasiyle yaptırdığı tetkikat neticesinde, Topkapı Gümüşsuyu yolu üzerinde kurulu bakır levha fabrikalarında bir çok kanunî noksanlıklar tes-

(Devamı 4 üncüde)

GENEL SEKRETER: Maden - İş Genel Sekreteri Ruhi Yümlü, üyelerin en küçük derdinden en büyük meselesine kadar her şeyle ilgilenir ve çaresini arar. Toplanan aidat da, makbuz mukabilinde kendisine teslim edilir. Resimde, bir şube temsilcisinin tediye muamelesi görülüyor.

Değirmisaz MADEN, KÖMÜR İŞÇİLERİNİN KONGRESİ

İŞÇİLER BÜYÜK OLGUNLUK GÖSTERDİ, GENEL BAŞKAN MÜHİM BİR KONUŞMA YAPTI, BERABERLİĞİN FAYDASINI ANLATTI

MUSTAFA ORHAN SENDİKA BAŞKANI SEÇİLDİ

Değirmisaz Maden İşçileri Sendikasının kongresine başkan Kemal Türkler ve başkan vekili Kâzım Narmanlı olarak vazifelendirildik. Kardeş Sendikanın davetlisi olarak yola koyulduk. Seyahatin mesnet noktalarını idare heyeti arkadaşlar bizlere bildirdiler. Onların verdikleri talimatla beraber kuvvet kaynağını yine kendilerinden almış oluyorduk. Çünkü bu kış kıyamette insan babasını kaybetse aramaya çıkmaz. Fakat cemiyet aşkı her şeyin üstünde oluyor. Bizler de bu şktan aldığımız ilhamla Değirmisazlı arkadaşların arasına katıldık. Canü gönülden bizleri bağrına basan bu kadirşinas arkadaşların gösterdikleri hüsnü kabul, bizlerden ziyade mensubu bulunduğumuz sendikaya karşı idi.

Pazar günü saat 11 de başkanın kısa bir konuşmasından sonra kongre başkanlık divanı şöyle teşekkül ettirildi:

Kongre başkanlığına Davut Tezcan, başkan vekilliğine Orhan Malkoç, sekreterliğe Muhittin Gülden, ve Mustafa Çınarlı seçildiler. Gayet güzel başlayan kongre samimiyet, kardeşlik, anlayış içerisinde devam ediyordu.

Okunan çalışma raporunda sık sık Maden İş'e teşekkür ediliyor, kendi dâvalarında yanı başların da gördükleri bu kardeş sendikaya aynı yakınlığın gösterilmesi arzu ediliyordu.

Misafirlere ayrılmış olan masalarda yakın sendikalardan misafir sendikalı arkadaşlarla da tanışma imkânı bulduk: Tunçbilek sendikasından Mustafa Çırak, Hüseyin Adıgüzel, Sabit Sarı, Rüştü Rüstem ve Şeker fabrikasından Ömer Üstün, Necati Çağırıcı ve sabık başkan İsmail Hakkı Ertekin,

Sırası ile söz alıp konuşan sendikalı arkadaşlar kendi iç bünyeleri ile beraber hükümetten birçok dileklerde bulunuyorlar

(Devamı 4 üncüde)

TÜRKİYE
MADEN-İŞ
SENDİKASI
TOPÇULAR
SEMT ŞUBESİ
1957

TOPÇULAR ŞUBESİ: Maden - İş Sendikasının yeni şubelerinden Topçular Şubesi, daha önce kurulmuş dinamik şubelerle faaliyet yarışına girdi ve bir hayli mesafe aldı. (Resimde, Topçular müteşebbis yönetim kurulu ve şerefli sendika şube flâması görülüyor.)

Eğmir Demir Maden işçilerine beyanname

ÜYE KAYDI DEVAM EDİYOR — ÜCRETLERE ZAM İSTENDİ — MÜMESSİL SEÇİMİ YAPTIRILACAK — SENDİKA BİNASI YAPILACAK — SENDİKA - MÜESSESE ANLAŞMASI

Türkiye Maden - İş Sendikasının Genel Başkanı ile Başkan Vekilinin on günlük Anadolu seyahati, meyvelerini vermeye başlamıştır.

Önce başkan Vekili Kâzım Narmanlı ile sonradan sendika müfettişi İsmail Sığının bilhassa yerinde yaptıkları tetkik ve temaslar, Sendikaya, Edremit bölgesinde yeni yeni teşkilât şubeleri kazandırmaya yol açmıştır.

Edremit'in Eğmir köyünde, Dümeks Ticaret T.A.O. tarafından işletilmekte olan Demir Madeninde çok kısa zamanda sekiz yüz küsur üye kaydı yapılmış, ve işçilerin dert ve dilekleri tesbit edilmiştir.

Ayrıca bu bölgede şube bina

(Devamı 4 üncüde)

Hastalanan TÜRKİŞ Mumcuları TÜRK-İŞ idarecileri ziyaret etti

Teşkilâtlı işçilerin manevi evladının tedavisi için ne mümkünse yapılacak

Türk — İş İcra heyeti başkanı Nuri Beşer, genel sekreter Cemil Gider ve Konfederasyonun şehrimizde bulunan Yönetim Kurulu üyeleri 5 Ocak Pazar günü Türkiş Mumcuları ziyaret etmiş, hediye vermiş, çocuğun sıhhati ile çok yakından ilgilenmişlerdir.

Türk işçilerinin manevi evlâdı olarak kabul edilen Türkiş Memcular beş yaşındadır ve kemik teşekkülü ârızası yüzünden güçlükle yürümektedir. Babası Rahim Mumcular, çocuğunun tedavisi için hiç bir fedakârlıktan çekinmemiş, ancak yapılan tedaviler müsbet netice vermemiştir.

Konfederasyon bu duruma muttali olunca Türkişe her türlü alâka ve yardımın yapılmasını kararlaştırmış, Pazar sabahı bir heyet halinde ziyaret edilmiştir.

Türkiş de hastalığını bildiği için sevimli bakışları ile kendisini ziyarete gelenleri süzmüş sonra da:

— Beni Avrupaya kim götürecek?,, diye sormuştur.

Başkan Nuri Beşer:

"— Ben götüreceğim yavrum" demiştir.

Türkiş Mumcuların hastalığı ve tedavi çarelerini tesbit için arkadaşımız Kemal Sülkere vazife verilmiştir. Kemal Sülker, Türk işçilerinin bu sevimli manevî evlâdının tam sıhhate kavuşması için nelere ihtiyaç olduğunu babası Rahîm Mumcular - dan ve mütehassıs hekimlerden izahat alarak bir rapor halinde Konfederasyona sunacaktır.

işçi çocuklarının okutulması için sigorta ihdası

Yazan: Kemal SÜLKER

Yeni yıl, galiba çocuk dâvasının her yönden ele alındığı bir yıl olacaktır. Vali ve Belediye Reisi Sayın Mümtaz Tarhanın ciddiyetle ve selâhiyetle parmak bastığı çocuk dâvası geniş kütlelerce de benimsenmeğe başlamıştır.

üTrk — İş Konfederasyonu yönetim Kurulunun Ankara toplantısında "Teklifler" görüşülürken Sabri Tığlı da çocuk mevzuuna dokundu: İşçi çocukların normal bir eğitim yapamadığını bildirdi. Halbuki işçi çocuklar arasında gerek zekâ, gerek kabiliyet yönlerinden memleket için büyük kıymet taşıyanlar bulunduğunu, bunların klâsik tahsili tamamlamalarına babalarının bütçelerinin elverişli olmadığını anlatmak istedi. Eğitim yolunda başarı sağlamak için bir sigorta kolu ihdasını çare olarak tavsiye etti. Tahsil sigortası kurulursa işçilerin yüzde 1 işverenlerin yüzde 1 prim vermesi ile elde edilecek meblâğın işçi çocuklarının eğitimini kolaylaştıracağını izah etti, İsmail Aras, bu teklifi destekledi, devletin de yüzde 1 primle bu sigortaya katılmasını ileri sürdü.

Gerek Sabri Tığlı'nın gerekse İsmail Arasın izah ve teklif ettiği işçi çocukların tahsili için yeni bir sigorta kolu ihdası fikri Türk — İş yönetim kurulunda tasvip gördü. Şimdi sıra Türk — İş İcra heyetinin çalışmasına gelmiştir.

Türk — İş İcra heyeti, genel sekreter Cemil Giderin yeni yılın ikinci haftasında başlıyacak çalışmaları ile yeni bir hizmet ve gayret devresine girmiş olacaktır.

Yönetim Kurulunun bütün kararları gibi, işçi çocuklarının tahsil sigortası ihdası kararını da hükümete duyuracak ve alâkalılara bunu kabule çalışacaktır.

BİR İŞÇİ AİLESİNİN KARŞILAŞTIGI FACİA

İŞ KAZASINDA PARÇALANAN BİR İŞÇİNİN KÜÇÜK OĞLU, BİR YIL SONRA AYNI AYIN AYNI GÜNÜNDE TRAFİK KAZASI İLE CAN VERDİ

Bu yılın ilk günlerinde Vatan caddesinde bir kaza olmuş ve 11 yaşlarında bir çocuk otomobil altında kalarak feci şekilde ölmüştü.

İlk bakışta her zamanki gibi bir trafik kazası şeklinde görünen olay, çok hazin bir tesadüfün eseridir. Maden — İş mensupları arasında büyük bir üzüntü yaratan kaza hakkında kendisi ile görüştüğümüz Maden - İş Genel Sekreteri Ruhi Yümnü demiştir ki:

Hâdise bizi fazlasiyle üzmüştür. Bu; Köksal ailesinin geçen senedenberi başına gelen ikinci felâkettir. 1957 nin gene 4 Ocak günü akşamı saat 17 de Köksal ailesinin reisi olan ve Maden - İş'in sevilen üyelerinden arkadaşımız Niyazi Köksal iş yerinde feci bir kaza neticesinde can vermiştir. Bu facianın yıldönümünde Niyazinin çok sevdiği oğlu yine feci bir kaza neticesinde ölmüştür.

Ölen çocuğun kardeşi Erdoğan Köksal ve amcası İsmail Özçelikle konuştuk. Onlar da büyük üzüntü ile hadiseyi anlattılar ve bu aksi tesadüfü belirttiler.

Erdoğan Köksal:

— Babam da geçen yıl aynı gün ve saatte, Zeytinburnunda ki Emaye fabrikasında çalışırken asit kazanının patlaması ile muhtelif yerlerinden ağır surette yaralanarak feci surette bir kazaya kurban gitmiştir,, dedi.

Her yeni yıl hemen her aileye ümit getirirken Köksal ailesi 1959 u herhalde iç sıkıntısı içinde ve endişe ile karşılayacaklardır.

M A D E N — İ Ş

Türkiye Maden, Madenî Eşya
ve Makina Sanayii İşçileri
Sendikası adına
Sahibi ve Yazı İşleri Müdürü:
KEMAL TÜRKLER

15 günde bir Cumartesi
günleri çıkar.

İçtimaî _ İktisadî _ Fikir
Magazin Gazetesidir.

Basıldığı yer:
VAKIT MATBAASI

AÇIKLAMA

Bazı üye ve okurlarımız, gazetemizde muhtelif zamanlarda "KANAR" mahlasiyle çıkan hikâyelerin, kimin tarafından yazıldığını sormaktadırlar. "Kanar" mahlasiyle çıkmakta olan hikâyelerin yazarı, Kâzım Narmanlı'dır. Adının ve soyadının ilk heceleri alınmak suretiyle "KANAR" mahlası bulunmuştur.

Kâzım Narmanlı, Türkiye Maden - İş Sendikasının I. Başkan Vekilidir. Gazetemiz işleri ile meşgul olur. Yazılar yazar; lirik şiir yazar. Sendika işleri içerisinde bilhassa İstanbul dışı teşkilât işleri ile vazifelidir.

MADEN - İŞ

Edremit yolculuğuna ait Enteresan Notlar

YALINAYAK _ BAŞIKABAKOTOBÜSTA UYKU — ÇANTANIN KADİRLİĞİ

Anlatan: İ. SIĞIN

Cefakâr Edremit seyehati ve oradaki başarısı hakkında geniş malûmat veriyordu. Arada bir bana, sitem edercesine baktıktan sonra, arkadaşlara gelecek için çok çalışılması lâzım diyordu. Nihayet dayanamadı:

Sendika Müfettişi
İsmail Sığın

— Ağabey!..

— Söyle kardeşim?..

— Ben yorulduğumu söylemek istemiyorum; çünük, sizin benden çok yorulduğunuzu takdir ediyorum. İlk teması yapıp zemin hazırlamak zannedildiği kadar kolay olmasa gerektir. Kimseyi tanımadan gittiğiniz yerin sağını, solunu bilmeden hareket, hakikaten meseledir. Bana bütün malûmatı en küçük teferruatına kadar verdiniz. Oradaki arkadşaların isimleri ve atacağım adımın hesabını bile. Şimdi de karşıya geçmiş, o değilmiş gibi tatlı tatlı bizi seyrediyorsunuz. Yine rica edeceğim, her anlattığımı değil yazılması icabedenleri yazın...

— Sen merak etme kardeşim. Çalışmalarımız hakkında en ufak teferruatı canlandırarak yazıp; okuyucularımızı, üyelerimizi haberdar ederken, gayet itinalı davranırız. Şimdiye kadar olduğu gibi, burada (sen çalıştın ben çalıştım) dan ziyade, mesele ve çalışmaların cemiyete, onun ilerlemesine hasredilmesi meselesidir. Bu arada emeği olanları da saygı ile anmak vazifemiz olsa gerek, sen anlat ben yazarım...

— Peki ağabey!

— Merekzde verilen malûmat üzerine Edremit'e gittim.

— Çok güzel olan bu memleketi ilk görüşte kanım kaynamış. Sanki yıllardır burada yaşamışım gibi geldi bana. O çalışmam, bulmam icabeden arakdaşları arayıp, onlarla teşkilâtın esas noktaları üzerinde ilk çalışmayı yapmak oldu. Sen oradan ayrıldıktan sonra, arkadaşlar bu mevzuda ekndi aralarında epeyi fikir yürütüp, arkadaşları arasında da bir calısma yapmışlar, beni aralarında görünce daa çok memnun oldular.

— Kıymetli arkadaşların yardımiyle bir günde altı yüz yirmi altı arkadaş kaydettim. Günlerim azdı. Zira yevmiyeler az, işyerlerinde sendikaya düşen birçok işler vardı. Benim İstanbul'a dönüp merekzi malûmat sahibi etmem lâzımdı. Elde ettiğim döküman şimdilik yapılacak işler için yeter durumda idi. Madeni gezdim, oradaki arkadaşlarla toplu olarak konuştum, dertlerini dinledim. Sendikanın faydalarını, onların da sendiayka nasıl faydalı olabileceklerini uzun uzun anlattım. Sual soran arkadaşlara cevap verdim, şimdi yevmiyelerin azlığı için bir ihtilâf kotarılıyor. Hemen harekete geçen genel merkez, üzerine düşeni yapacak. Mümessil seçimi yapılması lâzım. Mümessilleri de yok.

— Bizim cefakâr daha buna benzer malûmatları ortaya yaydı. Memleketin güzelliklerini ele aldı. Madenin bolluğunu hatırlattı. Bir günde kaydettiği arkadaşları, oradaki arkadaşların yapacağını, hatta kendisi gelirekn önünü kesip (bizi kayıt etmiyor musun) diyen arkadaşları da unutmadan anlatıyordu. Amma, yolculuğunun nasıl geçtiğini temas etmek niyetinde değildi. Sormak mecburiyetinde kaldım:

— Cefakâr...

— Affedersiniz ağabey heyecanlıyım...

— Zararı yok, yolculuğun nasıl geçti?

— Ha unuttum, anlatayım: O gün senden ayrıldım, İzmir otobüsünde bir yer varmış, emen bileti aldım. Tam tekerin üstünde saat dörtte hareket eden otobüs, Balıkesir'de beni bırakacaktı. Ama, gecenin üçünde bilmediğim Balıkesir'i biraz düşündüm, uzanıp giden yollar, ilerleyen vakit, uykumuzu getirmişti. Herkes olduğu yerde şekerleme yapıyordu. Ben de önümdeki sıranın araksına başımı koydum, henüz kendimden geçmişim bir ses:

— Yahu bu çanta kimin?..

Doğruldum, yandan birisi ne çantası? Bir de baktım ki, içersini sendikaya ait evrakla dol durduğum çanta, arabanın sarsıntısından ön sırada oturan efendinin başına düşmüş. O şimdi soruyordu:

— Bu çanta kimin!

— Ver canım bana yerine okyayım...

— Senin mi?

— Benim değil Maden _ İş Sendiaksının...

— Ne imiş bu?...

Aramkda bir bey alâkadar oldu:

— Sendikamı dediniz?..

— Evet efendim...

— Nereye gidiyorsunuz?....

— Edremit'e, orada şube açacağız...

— Çok iyi diyen muhata_

(Devamı 4 ncüde)

Yazan: Kâzım NARMANLI

Mıstık, ellerini cebine koymuş bir aşağı, bir yukarı oda içinde dolaşıyor. Çok keyifli olduğu her halinden belli. Nasıl keyifli olmasın? Zafer sayılabilecek bir şekilde bir kongre seyretme imkânı elde etmiş. Masanın önünde durdu!

— Kâzım emmi, yeni yılımı kutlamadın?

Hayretle yüzüne baktım. Bana bir göz kırptı.

— Nasıl olur Mıstık? Sen bana ilham perisi verdin. Ben de ondan hisseme düşeni aldım. Unuttun mu beraber çalıştığımızı? O arada yeni yılını da kutlamış oldumya...

— Peki öyle ise, yaz! Bir kelime ile bütün vatandaşların yeni yılı kutlu olsun!

— Bunu söyledin ya!

— Ne olur, ne olmaz? Bir daha tekrarlıyalım.

Mıstığın kendine has gülüşleri arasında bazan da ciddileşme hareketleri vardır. Birden durdu:

— Gelelim arkadaşlarımızın sorularına...

— Peki Mıstı. k

Soru (İbrahim Kaymak)!

Bekçiden mümessil olur mu?

Cevap — 3008 Sayılı Kanunun birinci maddesi aynen şöyledir:

Madde: 1 (Muaddel) — Bir iş akdi dolayısiyle başka bir şahsın işyerinde bedenen veyaut bedenen ve fikren çalışan kimseye "işçi,, denir.,, Kanunun ruhuna göre bekçi arkadaşımız da işçilik vasfına haiz olmaktadır. Mümessil olabilirler.

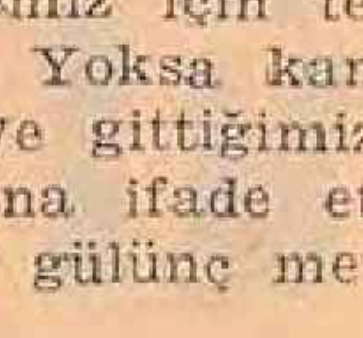

Beraber Öğrenelim

OKURLARIN SORULARI

Soru: (Hasan Kanlısırt:

1 — Bir şahsa olan borcum icra vasıtasiyle kesiliyor. Ne kadar kesilmelidir?.

2 — İkinci alacaklı çıkarsa geri kalan maaşımdan da ona kesilir mi?

Cevap: Maaşınızın dörtte bir nisbetinde olanı kesilir. Hattâ altmış lira muafiyet gözönünde bulundurulması lâzımdır. İkinci sorunuza gelince ancak, evvelki bitmeli ki, ikinci alacaklı sıraya girebilsin.

Soru: (Hacı Mehmet Engin):

Sigorta mı bizim malımız, yoksa biz mi sigortanın malıyız?

Cevap: Muhterem arkadaşım, sormuş olduğun suale uygun bir hikâyeyi Mıstık bana hatırlattı, tavuk mu yumurtadan, yumurta mı tavuktan çıkar? Bu durumda hemen hemen aynıdır. Ama, şöyle diyebiliriz. Bizler sigortanın sigorta da bizlerin malıdır. Daha geniş malûmatı sendikamızdan alabilirsiniz.

Soru: (Nurettin Kalbcan): Rami, Topçular Şubesini nasıl buluyorsunuz?

Cevap: Bütün arkadaşlarımızla iftihar edebiliriz.

Soru: (Yusuf Köksal):

Bulmaca hazırlamanızı rica etmiştim ne oldu?

Cevap: Yazı İşleri Müdürlüğüne arzunuzu bildirdim.

Soru: (Rıza Özdemir):

Bu sene neden takvim çıkarmadınız?

Cevap: Sayın okuyucum, malûmunuz, büyük kongremizi akdettik, bu böyle bir çalışma isteyen bir iş ki işin içinde bulunanlar nasıl terlendiğini bilirler. Hattâ iki arkadaşımız yatağa düştüler. Fakat muvaffak da oldular. Takvim her seneki gibi organize edilemedi, yine de gayret sarfedilmektedir. Alâkanıza teşekkürü borç bilirim.

Soru: (Mehmet Ağdeviren)

Bizim iş yerinde yeni bir usul çıkardılar. Başımızda bir kontrol var. Yüz numaraya giderken ondan izin almamız lâzım. Hadi bizler neyse, erkegiz ya! Fabrikanın yarısından fazlası kadın. Çoğu söylemiye utanıyorlar buna ne dersiniz?

Cevap — Hayret doğrusu! Bir yaşıma daha girdim. Demek sizin işyerinde danışmadan defi - hacet edilemiyor! Ya adamın ters tarafına gelir de olmaz de yiverirse, o zaman ishale tutulanın vay haline! İşvereninize müracaat edin, deyin ki "biz evvelâ vatan ve millet için çalışan insanlarız, bizi bu hususta kontrol değil de size, memlekete daha faydalı olabilmemiz için teşvik yolları arayın! Yoksa kantrole ne için nereye gittiğimizi söylememiz bir mâna ifade etmez, hem de işyeri gülünç mevkie düşer."

— Kâzım emmi?

— Söyle Mıstık!

— Bu ne biçim iş! Benim aklım ermedi. Diğer tarafta işveren var ki işçisini memnun edip yüzünü güldürmek suretiyle her şeyin hallolup istihsalin artacağını düşünürken bir diğeri neler icad ediyor? Gönül hoş olmalı gönül!

Soru: (Turan Ayhan)

Arkadaşlarımıza lâzım olan mevzulardaki knaunî kısımları "Beraber Öğrenelim" sütununda devamlı olarak yazsanız daha iyi olmaz mı?

Cevap — Haklısınız! Çok teşekkür ederim. O şekli de deneyeyim. Lâkin arkadaşlarımıza faydalı olabilmek için onların soracaklarına cevap vermek daha doğrudur, kanaatindeyim. Maamafih yazı işleri müdürlüğüne müracaat edeyim, aynı sütunda yazının sonuna lâzım olan mevzuatı koymaya gayret edelim. Selâmlar...

Hakem Kuruluna işçilerin temsilci Seçimi yapılmadı

işçi mümessillerinin çoğu toplantıya katılmadı seçim haftaya kaldı

Bilindiği gibi, hakem kurulları teşekkülü, bir müddet önce mevzuat bakımından değiştirilmişti. Bu yeni şekle göre, İş Mahkemelerinden bir hâkimin başkanlığı altında, iki işveren temsilcisi ile iki işçi temsilcisinden müteşekkil olmak üzere, 5 kişidir.

Bu kurullardaki işçi temsilcileri, işçi mümessillerince aralarından seçilmektedir. Bugün Cibali Kutu Fabrikasının yemek salonunda, İstanbul dahilindeki işçi mümessilleri toplanmış, fakat ekseriyet olmadığından, seçim yapılamamıştır.

Gelecek hafta cumartesi günü saat 14 de aynı yerde yapılacak toplantıda ekseriyet aranmaksızın, işçi mümessilleri arasından 18 aday seçilecektir.

Türkiye Maden - İş Sendikası, bu iş üzerinde titizlikle durmaktadır. Sendikanın görünüşe göre, sendikalar için en mühim üç meseleden birisi, ücret mevzuudur.

Üuret mevzuunda ise, bugün tek başvurulan çare, Hakem Kurulları olduğuna göre, bu kurula seçilecek işçi temsilcileri üzerinde ısrarla durmak gerekir.

Türkiye Maden - İş Sendikası, önümüzdeki hafta içerisinde, madenî eşya işkolundaki işçi mümessillerinden müteşekkil sendika merkezinde bir toplantı yapacak, seçimde gösterilecek adaylar mevzuunda tesbit yaptıracaktır.

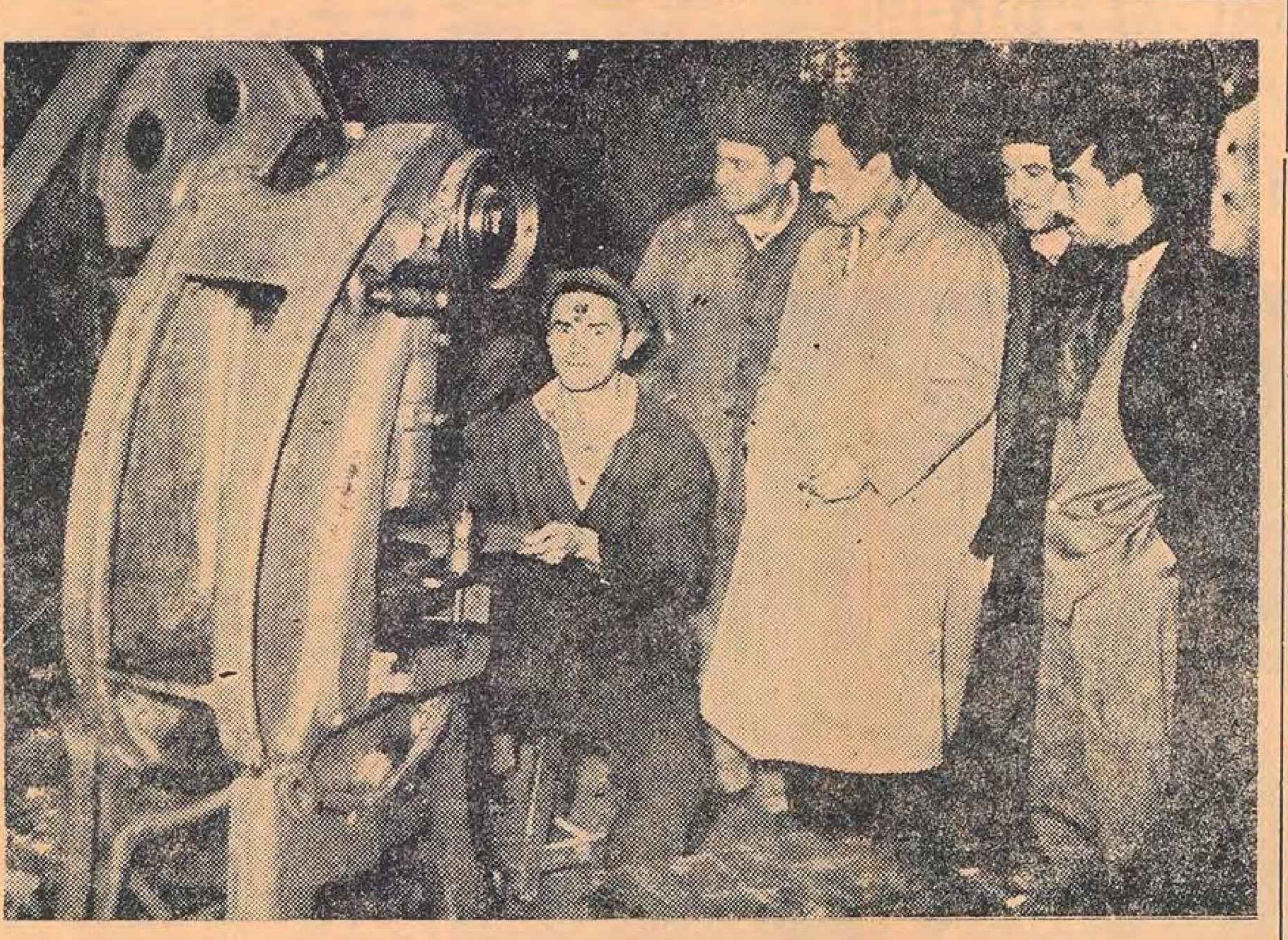

Sendika teşkilâtı genişliyor

Baştarafı 1 incide)

Faaliyet programının kat'iyet kesbeden en mühim kısımlarından birisi de, Sendikanın İstanbul dışı teşkilâtlanma faaliyetleridir.

Sendika genel başkanı ile başkan vekilinin, bu ayın ilk haftalarına rastlayan 10 günlük Anadolu seyahatleri ile de bu hüküm tatbikata konulmuştur.

Sendika Başkanı Kemal Türkler, on günlük seyahatleri hakkında şu izahatta bulunmuştur:

"— Bütün gayret ve çalışmalarımız, sendikamızı durmadan geliştirmek ve sevgili üye kardeşlerimizin emniyet içerisindeki dayanışmadan daha çok istifadelerini temin etmek içindir. Bir taraftan eli işe yatıyor, çok işlerde ustasını yormadan torna tezgâında çalışıp, ondan daha birşeyler öğrenmeğe gayret gösteriyordu. Bu gayreti ise Hidayet ustanın gözünden kaçmıyordu. Kâni'yi olgunlaştırmak için elinden geleni yapıyordu. Fabriak müdürlüğü Hidayet ustayı ustabaşılığa almak için akrar vermiş. Artık yorulmuş olan Hasan ustanın ise tekaütlüğünü kabul etmişti. Son olarak o gün Hasan ustanın senelerdir çalıştığı arkadaşlariyle bir asbihal etmesi için müsaade etmiş. O da etrafına toplanan yüzlerce san'atkârı, gayri sanatkâr kimselere hitaben şöyle konuşuyordu. Son yıllardır bu çatı altında hep beraber herşeyden evvel vatanımızı düşünerek, elimizden geldiği kadar çalıştık.

Her fani gibi bizler de bu yalan dünyayı bırakıp gideceğiz. Bizlerden sonra gelecek vatan evlâtlarına örnek olmamız onların bizden daa çok çalışıp vatan hesabına "bizler babalarımızı geçtik,, diye iftihar etmelerine fırsat vermemiz icabeder. Var olsun vatan evlâtları! Onlar, zirveye çıktıkça ecdadın ruhu şadolacaktır! Yalnız kulağıma geldiğine göre Hidayet ustanın ustabaşı oluşu bazı arkadaşları şaşırtmış. Sizleri aydınlatmak isterim. Fabrika müdürlüğünün bu görüşü çok yerindedir. Müsaade ederseniz hâtıramın en güzel bir kısmını sizlere kısaca nakledeyim. Zamanında beni de ustam yetiştirdi. Babamla beraber düğünümü de yaptılar

Şimdi her ikisi de Hakkın rahmetine ulaşmışlardır. Yeni heves uçarcasına çalışıyorum. Hattâ hatırlayamıyorum, arkadaşlarım bana tezgâhın senden korkuyor,, derlerdi. Şimdi ise ustabaşı olan arkadaş benim yanıma çırak olarak verilmişti. Kendisine ustamdan aldıklarımı aynen veriyor, bilhassa terbiyesine dikkat ediyordum. Eli çabuk, anlayışlı, söylediğimi yapıyordu. Bir gün tezgâha bir grank bağlıyorum. Caraskalın zenciri onun elinde ağır ağır işi aynaya bağlayıp senteye alacağız. Baktım kafası işte değil, sağına, soluna bakıyor. Ben dikkat kesildim. Zira bir akza yapabilirdik. Aklıma gelen, başıma geliyordu. Vaziyete hâkim oldum ve kendisine bir tokat attım. Hiç unutmam, gözleri doldu. Ustanız size böyle vurdu mu?.. diye sordu. Ne tesadüf ki, ayni şekilde ben de ustamdan bir tokat yemiştim. Sebat etmek, bilmediğini bilenden öğrenmek, bir sanatkâr için yükselmek demektir. Hocasının önünde dirsekleri nasır tutmayan bir talebe nasıl ki, o yüksek mertebeye erişip hoca olamazsa, sanatkâr olmak isteyen de sanatın zirvesine kimsenin yapmadığını yapmağa elindeki tezgâhı konuşturmak ancak saygı, çalışkanlık, göz açıklığiyle elde edilir. Zannetmem ki, Hidaye edilir. Zannetmem ki, Hidayet ustayı takdir etmeyen bir usta aramızda bulunsun. Senelerdir hepimizi ondan hayranlıkla bahseder durursunuz. Şimdi açılan bir boşluğu onun doldurması gayet tabiidir. Tezgâhına bağladığı er işi hepinizin arasından sıyrılarak yapmağa muvaffak olmuştur. Hepimiz, hepimizi sayalım, sevelim, öğrenelim, nasıl ki, biz hürmetle anıyorsak, bizleri de hürmetle ansınlar. Gözleri sulanarak son sözlerini bitiren Hasan ustanın kendi emsalleri elimi sıkıyor, sıra ile de küçükler elini öperek vedalaşıyorlardı. Hidayet usta ile Kâni en sona kaldılar. Hasan usta, her ikisini yanına aldı torna tezgâhının başına geldiler.

— Geç bakayım, Kâni, tezgâhın başına. Yavrum gözünü aç, ustam benimle iftihar etti, ben senin ustan Hidayet ile iftihar ediyorum. Bir ho_

İŞYERİNDE: Madenî eşya işçilerinin imalâtla ilgili çalışmalarını takip eden Kemal Türkler, Şakir Zümre Fabrikasından iyi intibalarla ayrılmıştır. Resimde, Genel Başkan, işçilerle bir arada görülmektedir...

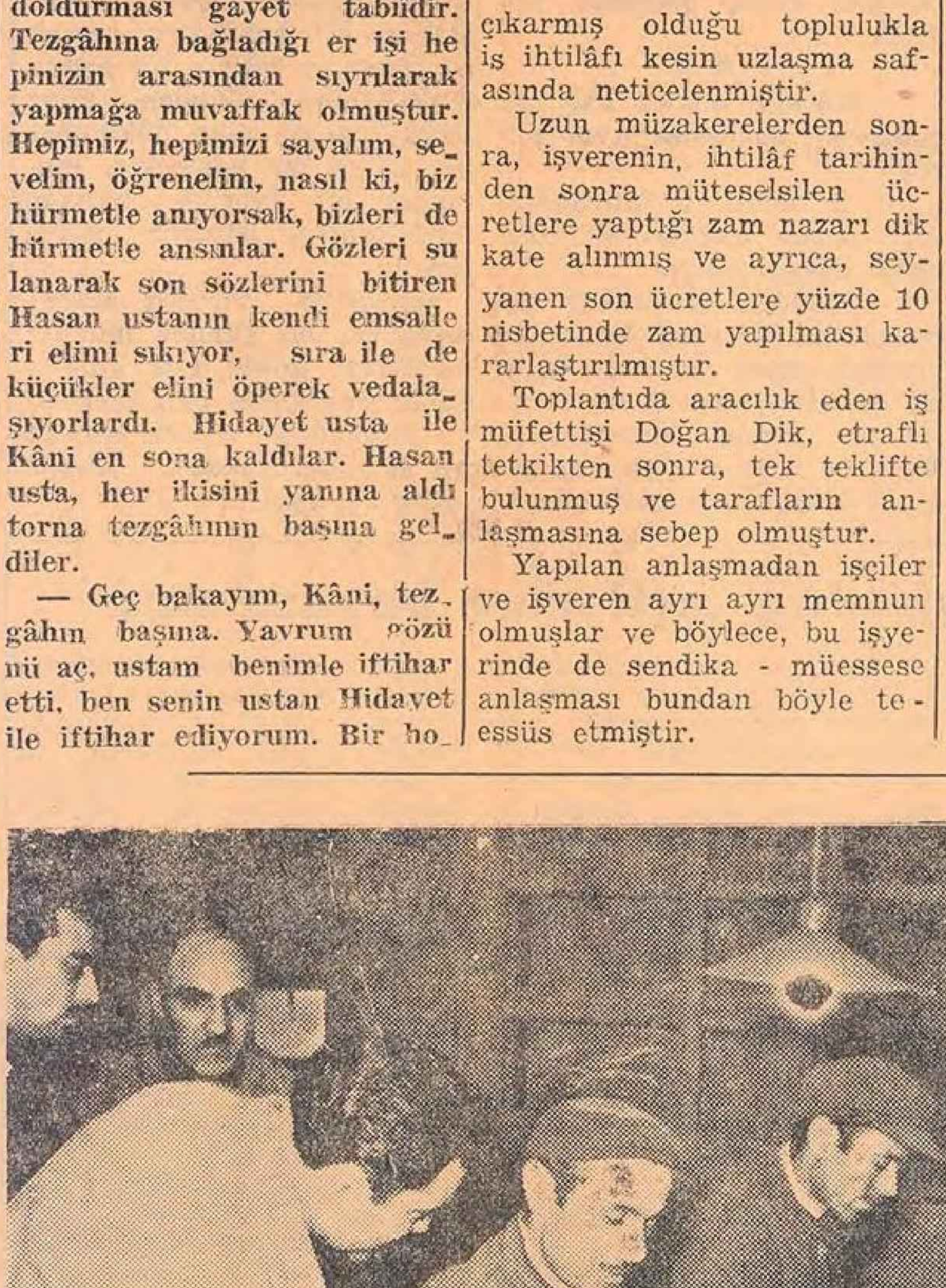

ÜCRET ZAMMI İHTİLAFI ÖNLENİYOR,

Edremit - Eğmir'de kurulu Dümeks Ticaret T.A.O. Maden İşletmesi işçileri, Türkiye Maden - İş Sendikasına 241 imzalı dilekçe ile müracaat ederek, ücretlerine yüzde 60 nisbetinde zam yapılmasını istemişlerdir.

Türkiye Maden - İş Sendikası, durumu mahallinde tetkik edip, bir iş ihtilâfı açılmasına lûzum görmüştür.

İlk uzlaşma toplantısı 24-1-1958 cuma günü saat 14 de İhtilâf temsilcisi olarak, toplantıya Kemal Türkler, İsmail Sığın, Ali Parlak, Kadir Ünver ve Âdem Çiftçi iştirak edecektir.

ŞAKİR ZÜMRE'DE: Maden - İş Başkanı Kemal Türkler, şehrimizdeki işyerlerinden Şakir Zümre Fabrikasını ziyaret etmişti. Resim, bu çok istifadeli ziyareti tesbit etmektedir...

Ücretlere yüzed 10 zam yapılması sağlandı

Şişli'de kurulu Türk - Alman Batarya Fabrikası işçi ücretlerine zam yapılması için Türkiye Maden - İş Sendikasının adı geçen işyeri ile çıkarmış olduğu toplulukla iş ihtilâfı kesin uzlaşma safasında neticelenmiştir.

Uzun müzakerelerden sonra, işverenin, ihtilâf tarihinden sonra müteselsilen ücretlere yaptığı zam nazarı dikkate alınmış ve ayrıca, seyyanen son ücretlere yüzde 10 nisbetinde zam yapılması kararlaştırılmıştır.

Toplantıda aracılık eden iş müfettişi Doğan Dik, etraflı tetkikten sonra, tek teklifte bulunmuş ve tarafların anlaşmasına sebep olmuştur.

Yapılan anlaşmadan işçiler ve işveren ayrı ayrı memnun olmuşlar ve böylece, bu işyerinde de sendika - müessese anlaşması bundan böyle teessüs etmiştir.

Anatüzükte değişiklik

DEĞİRMİSAZ MADEN KÖMÜR İŞÇİLERİ SENDIKASINDAN

fTÜZÜK TÂDİL

14. üncü Maddeye J fıkrası ilâve. J — Yangın, zelzele, ve sel felâketzedeleri ile işçinin hak ve menfaati için çalışan teşekküllere yardımda bulunmak.

26. ncı Madde tebdil vezne dara kasa tazminatı olarak ayda 25 lira verileueği gibi istikraz dağıtımlarında, 10 saat mesai ücreti ayrıca ödenir.

34. üncü Madenin A. bendi tabdil. A. Sendika İdare Kurulu üyelerinden her hangi biri sendikacılıktan mütevellit işten çıkarılırsa mağdur olan üye için dâva açılır. Ayni zamanda idare kurulunun tensip edeceği vazife karşılığı mukabilinde ücretli olarak sendikada istihdam edilir.

34. üncü Maddeye B ve C fıkraları eklenmiştir.

34. B — Sendikada 175 ile 250 liraya kadar ücretli bir kâtip istihdam edilir. Kâtibin fazla mesailerinde mevzuat hükümlerine göre ödenir.

34 — C 34 ünuü Maddenin A. ve B. bentlerindeki ücretlilerin hastalıkları halinde hükûmet doktoru veya sıhhî kurullarca verilecek istirahat müddetlerinden ancak bir aylık ücretleri ödenir.

36 ncı Maddeye 6 aya kadar kalimesi ilâve edilmiştir.

45 inci Madde tebdil. Normal olarak kongreler 959 senesi Nisan ayında başlamak üzere, bademâ her yıl senenin Nisan ayı içinde yapılır. Diye ilâve edildi.

71 inci Madleye ilâve yeni kayıt edilen üyeler oy kullanmak için en az bir ay evvelki bordrodan aidatının kesilmiş olması lâzımdır.

80 inci Maddeye ilâve: Vazife taksiminde vazife alan üye tevdi edilen vazifeyi yapmakla mükelleftir.

74, 75, 76, 77, 78, 79, 80, 81 ve 82 nci Maddelerin yerleri değiştirildi.

83 üncü Madde değiştirildi:

Madde 83 — Sendıaknın her üç ayda bir olmak üzere üyeleri ile istişari mahiyette bir toplantı yapa, ancak idare kurulu lüzum gördüğü anda bu toplantıyı daha evvel de yapabileceği gibi, 6 ayda yapması içinde kararla uzatabilir. Bu toplantılara Sendika başkanı, 2. nci Başkanı ile sekreter riyaset ederler. 83 üncü Maddeye A. ve B. bentleri ilâve:

A. Bu toplantıda eğer idare kurulu, haysiyet divanı ve mürakabe heyetleri asil üyeliklerinde noksanlar olur ise bu noksanları dolduracak yedek üyesi mevcut olmayan bu kurullara noksan asil üyeler için seçim yapılacağı gibi mevcut yedeği olmayan kurullara lüzumlu yedeklerini de seçer.

B. Bu toplantıda eğer varsa yapılacak ara seçimi ve kararların meşru ve muteber olması için 16 ncı Maddenin D. bendindeki hükümler ile 48 inci maddedeki hükümler uygulanır.

87. nci Maddenin N, B, C, Ç, D, E, bentleri değiştirildi, ve F, G, bentleri ilâve edldi.

B. defin yardımı: Üye, işçinin bakmakla mükellef bulunduğu efradı ailesinden birinin ölümü halinde ve vefatın mahalli bir ilmühaberlerle, en geç 45 dımında bulunur. 10 yaşından aşağı çocuklar için 10 yaş dahil defin yardımı 25 liradır. ufulün taşrada bulunması halinde ibraz edilecek ilmühaberin nüfus memurluğunun tasdikinden geçmesi lâzımdır. (45) gün çinde sendikaya müracat etmiyen üyeler bu haklarını gün içinde tevsiki ile sendika tarafından (50) lira defin par kaybederler.

C. Ölüm yardımı. İşçilikten mütevellit veya herhangi bir sebepten vefat eden sendika üyesinin geride bıraktığı efradı ailesine son bir yardım olmak üzere sendikaya kayıtlı mevcut üyelerin teahhüt ettikleri birer lira teberru yardımı işletme veznesinden sendiakca tevkif ettirilerek veraset ilâmına göre hak sahiplerine müsavi parçalar nalinde tevzi olunur. İş bu yardımın yapılması bahsinde müteveffa üyenin sendiakya kayıt tarihi nazara alınmaz.

Ç. Acil yardımlar: Her hangi bir sebeple çok müstar bir duruma düşmüş olan ve durumu arz ile sendikadan nakit yardım dileğinde bulunan üyelerin bu durumu sendika idare kurulunca tesbit ve kanaat getirilerek idare kurulunun vereceği kararla (150) liraya kadar acil yardımda bulunur.

E. Sendikaya kayıtlı üyelerin doktor raporu ile ihraç ve emekliye ayrıldığında bir defaya mahsus olmak üzere sendikaya kayıtlı beher senesi için (25) er lira yardımda bulunulur.

F. Üyenin hırsızlık, millî menfaatlere aykırı ve yüz kızartıcı halleri hariç. İş Kanununun 16 ncı maddesi gereğince işine son verilen üyelere. (150) lira para yardımı yapılacağı gibi üyenin haksız olarak işten çıkarıldığı idare kurulunca karar verildiği takdirde iş mahkemesine dâva açılır. Ve avuatk masrafı sendikaca ödenir.

G. 87 nci Maddenin A, B ve F bentlerindeki yardımlardan istifade edebilmek için üyenin sendıkaya 8 aylık kayıtlı üye olması ve aidatının muntazaman ödemiş bulunması lâzımdır. E bendindeik yardımı alacak üye tam sene sayılabilmesi için sendikaya malî sene içinde 6 aylık aidatını ödememiş ise tam sene olarak kabul edilmez. 51 inci MaddeninB. bendine İstiklâl Marşından sonra bir dakikalık saygı duruşu ilâve edilmiştir.

5 — 1 — 958 tarihinde genel kurul kongresini akteden sendikamız genel kurulun vermiş olduğu tüzük tâdili selâhiyetine binaen idare heyetimizin 10 — 1 — 958 gün ve 2 sayılı kararı ile tâdili ve tebdili lüzumlu görülen madde ve fıkraların yuarkıya çıkarıldığını beyan ederiz.

Başkan Mustafa Orha
İkinci Başkan Ahmet Özakşehir.

Sekreter M. Kemâl Tezelli.

Muhasip Mustafa Çınarlı.

Veznedar Davut Tezcan.

Üye Mustafa Sındırgılı.

Üye Hakkı Uzun.

Üye Mustafa Demir.

Üye Fahrettin Savaş.

İŞYERLERİNDEN RÖPORTAJLAR

Umit Dökümevi

Eyuptan Güzelyalıya gigen Maden-iş şube Başkanlarından Avni Yürekli kardeşi ile el ele verdi başarı sağladı

Güzel İzmir'in en güzel semtlerinden birisi, Güzelyalıdır. Güzelyalı'nın güzel sokaklarından birine saparsanız, hafifçecik bir baca görürsünüz. Bu baca, "Ümit Dökümhanesi"nin küçümencik bacasıdır.

Vaktiyle, İstanbul'da Eyüp Bahariye yolunda kurulu oto yay fabrikasında çalışırken, işçi mümessili ve aynı zamanda Türkiye Maden - İş Sendikasının Eyüp semt şubesi başkanı olan Avni Yürekli, işten ayrılırken, İzmirdeki baba ocağına gitmiş, orada tek başına temel kazmış, körük çekmiş, neticede azim ve feragati sayesinde küçük ve şirin dökümhanesini meydana getirmiştir.

Bugün oturmakta olduğu evi dahi, vaktiyle kendi elleriyle inşa eden Avni Bey, "Ümit Dökümhanesi" ni de, yeniden on parasız inşa etmekle, "Yürekli"liğini bir defa daha isbat etmiştir.

Avni Yürekli, vaktiyle, Eyüp semtinin çok sevilen bir şube başkanı idi. Hattâ, üyeler o derece alışmışlardı ki, çok defa geceleri dahi, onu sıcak yatağından kaldırırlar, bir şikâyette bulunurlar veya bir akıl danışırlardı. O da, bu rahatsızlıklara âdeta alışmış, bekler, onlara gayet sakin ve iyi muamele eder, elinden geldiği kadar dertli arkadaşlarına deva olmaya çalışırdı.

Bugün işveren olmussa dahi, o eski sendikacılığını bir türlü bırakamamıştır. Maden-İş'in gazetelerini İzmir'de o tevzi eder ve Maden - İş'in İzmir teşkilâtı için gene ilk çalışıp didinen o olmuştur.

* * *

Bugün kardeşi Alâeddin Yürekli ile el ele vermişler, o minnacık dökümhanelerinde, akla hayâle sığmıyacak büyük döküm yapmaktalar ve çok defa diğer büyük makina fabrikalarının dökemediği parçaları dökmekte muvaffak olmaktadırlar. Meselâ, en büyük parça olarak 1100 kilo azamî tek parça döküm yapmaktadırlar.

Eyüp'ten Güzelyalı'ya giden H. Avni Yürekli (sağda), atölyesindeki işçilerle bir

* * *

— Avni Bey, kaç günde bir döküm yapılıyor?

— Belli olmaz, diyor, 6 ilâ 16 gün arasında değişir. Bu, iş durumuna bağlıdır.

Avni bey, diğer bütün müesseseler gibi, tek şeyden dertli: Ham madde...

— Ham maddemiz olan pik bol olsa, diyor; dışarıdan makina parçaları gelmesine lüzum kalmaz ve bu suretle memleket, dövizden istifade etmiş olur. Ama, nerede o günler !..

Avni Yürekli hemen ilâve ediyor :

— Gayemiz, İzmir sanayiini kalkındırmaktır. Çünkü, güzel İzmir'de sanayi, İstanbul'daki kadar gelişmiş değildir.

* * *

— Normâl olarak kaç işçi çalışıyor? sualimize Avni Yürekli :

— 2 daimî, 2 muvakkat, diye cevap veriyor. Ve üzülerek devam ediyor:

— Eskiden, muvakkat işçi meselesini bir türlü havsalam almazdı. Ama, bu ham madde meselesi normâl olsa, buna hiç lüzum kalmıyacak.. Hattâ o zaman 8-10 işçi devamlı olarak bugünkü durumda bile çalışabilir.

* * *

Maden, kızıl, alüminyum işleri dökümü yapan "Ümit Dökümevi" hakikaten parlak bir ümit ve büyük bir azmin mahsulüdür. Günden güne büyütülmekte olan dökümhane, yakın bir gelecekte, muazzam bir fabrika halinde âbideleşmeye istidatlı görünüyor.

İstikbâlin "Yürekli Müessesesi"ni, bu günden muhayyelemizde görür gibi oluyor, âdeta heyecanla onu temaşaya çalışıyoruz. Azmin elinden bir şey kurtulmaz!.. Daima sebat ve azim !..

H. Avni Yürekli'nin küçük çocuğu, büyük bir san'atkâr olma arzusu içinde...

Eğmir demir maden işçilerine beyanname

(Baştarafı 1 incide)

sı temin edilmiş ve sırf bu bölgede sendika işlerinde çalışmak üzere maaşlı bir sendika müfettişi tayin edilmiştir.

Sendika Genel Başkanlığınca bu bölge işçilerine hitaben bir tebliğ hazırlanmıştır.

Tebliğde aynen şöyle denilmektedir:

"Geçen hafta içerisinde sizlerle yakından temas eden temsilcilerimiz vasıtasiyle, bugün öğrenmiş bulunuyoruz ki, birçok dilek ve müracaatlarınız vardır. Ayrıca sendikamıza karşı gösterdiğiniz yakın alâka ve bağlılık dikkate değer husustur.

İşte bir yandan sendikaya karşı olan alâka ve sevginiz, diğer taraftan birçok dilek ve müracaatlarınızdır ki, teşkilâtımızı sizlerle daha yakından ilgilenmeye ve bu bölgede bir şube teşkilâtı kurmaya mecbur ve teşvik etmiştir.

Bugün için şube binası tutulmuş bulunmaktadır. Pek kısa bir zamanda aranızdan seçilecek idareciler bu şubede vazifeye başlıyacaklar ve dert ve dileklerinizle yakından alâkadar olacaklardır.

Kısa zamanda Edremit ve Balıkesir bölgesinde sendikamızın şube teşkilâtları tamamlanacak ve tam kadro ile mesaiye başlıyacaktır.

Sizler tarafından çok sevilen ve bir müddet önce haksız olarak işine son verilen Fevzi Bolu, ücretli kadromuza alınmış, bölgeniz dahilinde sendika müfettişi tayin edilmiştir. Fevzi Bolu, bundan böyle sendikamız adına sizlerle daha yakından temas edecek ve teker, teker sizlerle konuşmak suretiyle müra genel merkeze bildirecektir. Fev caat ve şikâyetlerinizi derhal zi Bolu, ayrıca o bölgede her bakımdan sendikamızı temsile selâhiyetli bulunmaktadır.

Şimdiye kadar bir çok şikâyet ve müracaatlarınız tarafımızdan tesbit edilmiş bulunmaktadır. Bunlar sırası ile teker teker ele alınarak hal yoluna konulacaktır.

Ücretlerinizin az olduğuna ve zam talebine müteallik yazılı talebiniz derhal resmiyete konulmuş ve toplulukla iş ihtilâfı açılmıştır. 24 Ocak 1958 cuma günü vazifeli komisyon iş yerine gelerek ihtilâfın ilk safhasını ikmal edecektir.

İşçi mümessillerinizin olmaması da mühim meselelerdendir. Gelecek vazifeli komisyon, işçi mümessili seçimi için gerekli hazırlıkları da ikmal edecektir. Faaliyetlerimizde sendika olarak esas prensibimiz meseleleri müesseselerle karşılıklı hüsnüniyet ve anlayışa dayanan anlaşma çerçevesi içerisinde halletmektir. Bu hususta müessesenin faaliyetlerimizde yardımcı olacağını zanneder ve bunu temenni ederiz. Aksi halde Sendika - müessese anlaşmasının teminine kadar meseleler, resmî mercilerine intikal ettirilecek ve ihtilâflar devam edecektir. Bu hususta sendikamızın vazifeli komisyonları ve geniş kadrolu hukuk müşavirliği mevcuttur.

Yakın zamanda bölgenizde, aranızdan müşkül durumda olanları barındırmak maksadı ile bir sendika binası yaptırılması düşünülmektedir. Sendika gazetesi her seferinde ücretsiz olarak her üyeye dağıtılacaktır. Yakın zamanda MADEN - İŞ Yardım sandığından istifadeniz temin edilecektir.

Temiz kalpli ve feragat sahibi Eğmir Demir Maden İşçileri Sendika camiamız altına girmekle elde edeceğiniz faydalara yakında şahit olacaksınız. Yalnız, bütün bunlar karşısında sizden istediğimiz tek şey şudur: Celik pençelerinizle maden kazmasının sapına nasıl sarılıyorsanız, aynı şekilde birbirinize ve hep birden sendikaya sarılmak, sendika aleyhinde söylenecek menfi propanagandalara veya yalanlara inanmamak.

Birlik ve beraberliğiniz mevcut oldukça ve sendikaya karşı bağlılığınız sağlam ve devamlı bulundukça sendikanın sizlere temin edemiyeceği hiçbir kanunî hak ve menfaat yoktur.

Giriştiğiniz haklı dâvada başarılar dileriz."

Maden Kömür işçileri

(Baştarafı 1 incide)

dı. Bu arada Saylav isimli arkadaş "B 16 Mayını" diye vasıflandırdığı İş kanununun 16. maddesine çarptırılarak işlerinden uzaklaştırılan arkadaşların haklarının lâyıkı ile müdafaa edilmediğini söyledi. Bu aralık Sigortadan şikâyette bulunan arkadaşlara cevap veren Sigorta müdürü bir konuşma yaparak kendisinin daha yeni geldiğini, imkân dahilinde herşeyin kısa zamanda halledileceğini söz verdi. İşçi arkadaşlar da kendilerini lâyık olduğu şekilde tezahüratla karşıladılar.

Daha birçok konuşmalardan sonra tenkitlere cevap veren Mustafa Orhan arkadaş en çok kendilerinin tenkid edilmediklerinden bahsetti ve "halbuki bu tenkide iyi çalışabilecek idareci arkadaşların ihtiyaçları vardır,, dedi.

İdare heyetinin ibrasından sonra kongre başkanı bir takriri okudu. Kemal Türklerin konuşması isteniyor. Reye vaz edilince bir alkış tufanı koptu. Davet üzere mikrofona doğru giden Kemal Türkler alkışın bitmesini beklemek mecburiyetinde kaldı. Bu coşkun tezahürata Kemal Türkler şöyle hitap etmekle cevap vermiş oluyordu:

"Muhterem arkadaşlarım;

Kongrenize Maden — İş mensuplarının selâmlarını, başarılı olmanız temennilerini getirdiğim için kendimi bahtiyar addediyorum. Okunan faaliyet raporunda sendikamıza yapılan teşekkürlere daha çok lâyık olabilmek için kardeş Sendika olarak daha da yaklaşıp elimizden geldiği kadar yardımda bulunacağımıza, temsil ettiğim cemiyet adına söz veririm."

Sık sık alkışlarla sözü kesilen Kemal Türkler "Geçen seneki kongrenizde bulundum. Arada büyük bir fark var. Sizler daha olgunlaşmış, sendikanın ne demek olduğunu tamamen kavramış vaziyettesiniz. Sizleri tebrik ederim. Esaslı dâvalarınızın daha güzel ele alınabilmesi için sizlerin idarecileri olan kıymetli arkadaşlarımın şu güzel fikirlerinin bütün memlekete şâmil olmasını ben de dilerim.

"Kafaları kasaları birleştirelim" parolası üzerinde İstanbul Sendikaları esaslı şekilde duruyor ve çalışma yapıyorlar. Sendikamızın da Türkiye adını alması bunun içindir. Bizler bu tempoya ayak uydurmayı canı gönülden arzu eder çalışmaktan da geri kalmayız,, dedi.

Kongre bütün heyecanı ile Kemal Türkleri dinliyordu. O devam etti:

"Muhterem arkadaşlar;

Kıymetli vakitlerinizi alıp sizleri meşgul etmek istemem, fakat şu birkaç noktaya temas etmeden geçemiyeceğim:

İşçi arkadaşların bugünkü geçim şartlarına uygun şekilde ücretin tatbiki, grev, kollektif anlaşma haklarının tanınması lâzımdır. Bu arada alkışlar Kemal Türklerin daha heyecanlı konuşmasına yol açtı. Geniş geniş izahatta bulunan Kemal Türkler birleşmede o ellerin sesinin daha çok faydalı olacağını belirtti.

Ben de o havanın heyecanına kapılmış Anadolunun bu köşesinde yapılan bu güzel kongrenin zevki ile doluyor, bir yandan da mal Türkler alınacak kararlagözlerim sulanıyordu. Başkan Kerım Türk işçisine faydalı olacağı kanaatini belirterek sürekli alkışlar arasında kürsüden ayrıldı.

Tavşanlıya hareket etmemiz icabediyordu. Çünkü Tunçbilek Sendikası idarecileri bizlerle bir konuşma yapmayı arzulamışlardı. Kendilerinin davetlisi olarak oraya gittik, konuştuk, tanıştık. Sendikacılık mevzuunda icap eden fikirlerin üzerinde durmak suretiyle gayenin tek noktada yani bütün sendikaların birleşmesinde hemen hemen karara vardık demektir.

Sabahleyin Balıkesire müteveccihen hareket ettik. Değirmisazda arkadaşlar bizi tekrar karşıladılar ve idare heyeti seçimini kazananların listesini verdiler. Geçen devrenin çalışkan idarecileri yine kazanmışlardı. Zaten bu güzel çalışmanın neticesinin böyle olacağı tahmin edilebilirdi. Arkadaşlar ellerinden geldiği kadar çalışarak bunu hak etmişlerdi. Kendilerini tebrik eder başarılar dileriz.

Kazananlar: Mustafa Orhan, Kemal Tezelli, Mustafa Demir, Mustafa Sındırgılı, Ahmet Özakşehir, Fahrettin Savaş, Hakkı Uzun ve Mustafa Çınarlı ile Davut Tezcandı.

Sonradan öğrendik ki idareciler vazife taksimini şöyle yapmışlardır:

Başkan: Mustafa Orhan, 2. başkan: Ahmet Özakşehir, Sekreter: Kemal Tezelli, Muhasip: Mustafa Çınarlı, Veznedar: Davut Tezcan.

Hepsine başarılar dileriz.

Günde 14 saat çalışan

(Baştarafı 1 incide)

bit edilmiştir.

İşçiler sabah 6 dan akşam 20 ye kadar fasılasız çalıştırılmakta, ayrıca fazla mesai ücreti verilmemektedir.

İşçi mümessilleri yoktur. Kaçak işçi çalıştırılmaktadır.

Diğer taraftan, (iş emniyeti ve işçi sağlığı) bakımından da bir çok noksanlıklar vardır.

Sendika, bu hususları geniş ölçüde tesbit etmiş ve gerekli makamlara müracaat etmek için rapor tanzim etmiştir.

Artık bu kanun memleketinde, kanundan kaçanlar, elbette cezalarını çekecekler-

9 fabrikada

(Baştarafı 1 incide)

pılacak kesin uzlaşmada, bir zam anlaşmasına varılacağı tahmin edilmektedir.

İşverenin teklif ettiği günde 50 kuruş zammı Sendika kabul etmemiş, fakat, gene işveren işçilere 50 şer ukruşu vermiştir.

* * *

Hasköy Alanya Demir Fabriasık işçi ücretlerine yüzde 50 nisbetinde zam yapılması için, Türkiye Maden - İş Sendikasının açtığı toplulukla iş ihtilâfının ilk toplantısında, görülen lüzum üzerine, ikinci bir toplantının yapılmasına karar verilmiştir.

İkinci toplantıda mutlaka bir zam anlaşması yapılacağı tahmin edilmektedir.

* * *

Topkapı Gümüşsuyu yolu üzerindeki Arı T. A. Ş. Çivi Fabrikasında çıkarılan toplulukla iş ihtilâfı neticelenmiştir. İşyeri ile Türkiye Maden - İş Sendikası temsilcileri arasında yapılan anlaşmaya göre, ücretlere yüzde 10-50 nisbetinde zam tatbik edilmiştir.

750 kuruş alan 4-5 çocuk işçi hariç, diğer işçilerin gündelik ücretleri 10 liranın üstüne çıkarılmıştır. İşçiler, Sendikaya memnuniyetlerini bildirmişlerdir.

* * *

Galata'da kurulu Ventura Madenî Eşya Fabrikası işçi ücretlerine yüzde 50 zam yapılması için Türkiye Maden - İş Sendikasınca çıkarılan toplulukla iş ihtilâfının ilk toplantısı yapılmış, ihtilâf kesin uzlaşma safhasına intikâl ettirilmiştir.

* * *

Topçular'da Onnik Demirci'ye ait Bakır Levha Fabrikasında, Türkiye Maden-İş Sendikasınca çıkarılan toplulukla iş ihtilâfı, işveren ile Sendika temsilcileri arasında anlaşmaya bağlanmış, işçilere haftada net 5 er lira zam yapılmıştır.

* * *

Topkapı Gümüşsuyu yolu üzerinde kurulu Artin Sıvacıoğlu'ya ait Bakır Levha Fabrikası ile, Türkiye Maden - İş Sendikasının ücretlere yüzde 50 zam yapılması için çıkarılmış bulunan toplulukla iş ihtilâfı ilk toplantıdan sonra kesin uzlaşma safhasına intiâl ettirilmiştir.

* * *

Zeytinburnu Develi Emaye Fabrikası ile Türkiye Maden-İş Sendikası arasındaki toplulukla iş ihtilâfının üçüncü uzlaşma toplantısı 28-1-1958 de tekrar yapılacaktır.

Toplantıda işçi ücretlerine, işçileri memnun edici nisbette zamlar yapılacağı muhtemeldir.

* * *

Hasköy'de kurulu Ahmet ve Ali Ramazanoğulları Bakır Levha Fabrikası ile Türkiye Maden - İş Sendikasınca çıkarılan toplulukla iş ihtilâfı kesin uzlaşma safhasına intikâl etmiştir.

31-1-1958 tarihinde, Sendikanın istediği yüzde 50 zam tetkik edilecek ve işçilere bir zam yapılacaktır.

Edremit Yolculuğu

(Baştarafı 1 incide)

bımla biz mevzuu bulmuştuk. Konuşmaya başladık. Bir yandan da düşünüyordum; iyi ki, çanta şu adamın başına düştüde açıldı. malûmat şu beyle tanıştım. Hâdiseler henüz başladığım bu güzel vazifenin, başarı ile neticeleneceğini bana müjdeliyordu...